ANPROGAPOR
ASOCIACIÓN NACIONAL DE PRODUCTORES DE GANADO PORCINO

A: Socios *Nº Paginas: 5* *11 de Abril de 2018*

COMERCIO DE LECHONES EN LA UNIÓN EUROPEA

1.- Datos de importación de lechones a España. Comparativa 2016 vs 2017

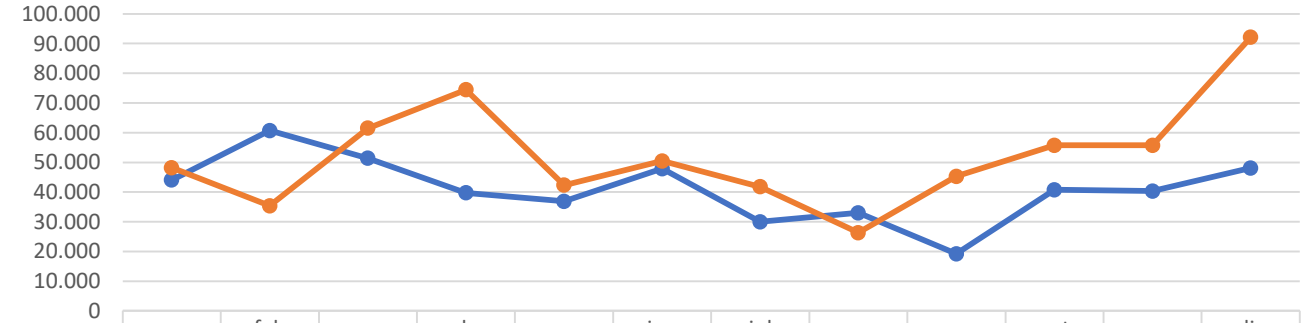

	ene	feb	mar	abr	may	jun	jul	ago	sep	oct	nov	dic
2016	44.067	60.725	51.382	39.724	36.912	47.858	29.992	32.989	19.186	40.777	40.352	48.069
2017	48.191	35.355	61.511	74.463	42.345	50.476	41.780	26.306	45.288	55.735	55.760	92.114

Importación de lechones a España en 2016: 492.033
Importación de lechones a España en 2017: 629.324
Variación (%): +27,9%

2.- Origen de los lechones importados a España. Comparativa 2016 vs 2017

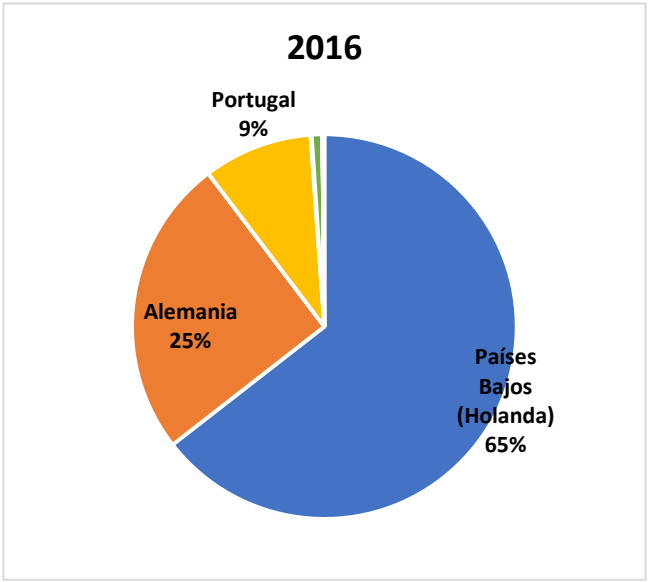

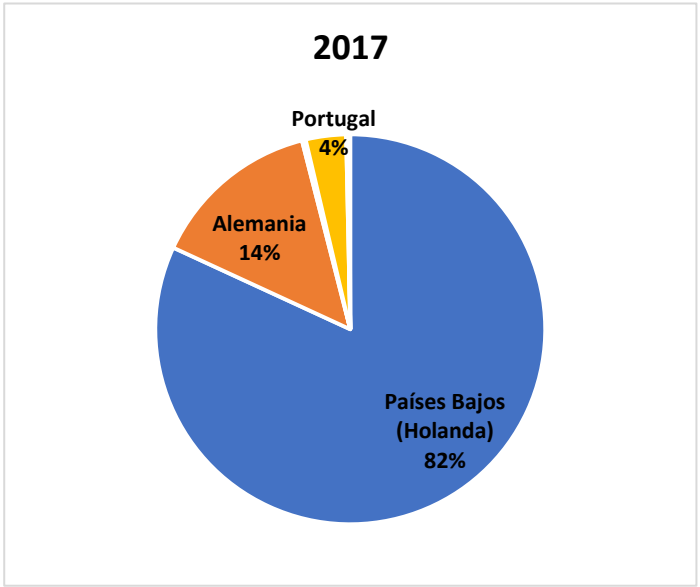

	2016	2017
Países Bajos	317.234	515.265
Alemania	123.996	88.948
Portugal	45.117	20.983

3.- Importación de lechones a Alemania. Comparativa 2016 vs 2017

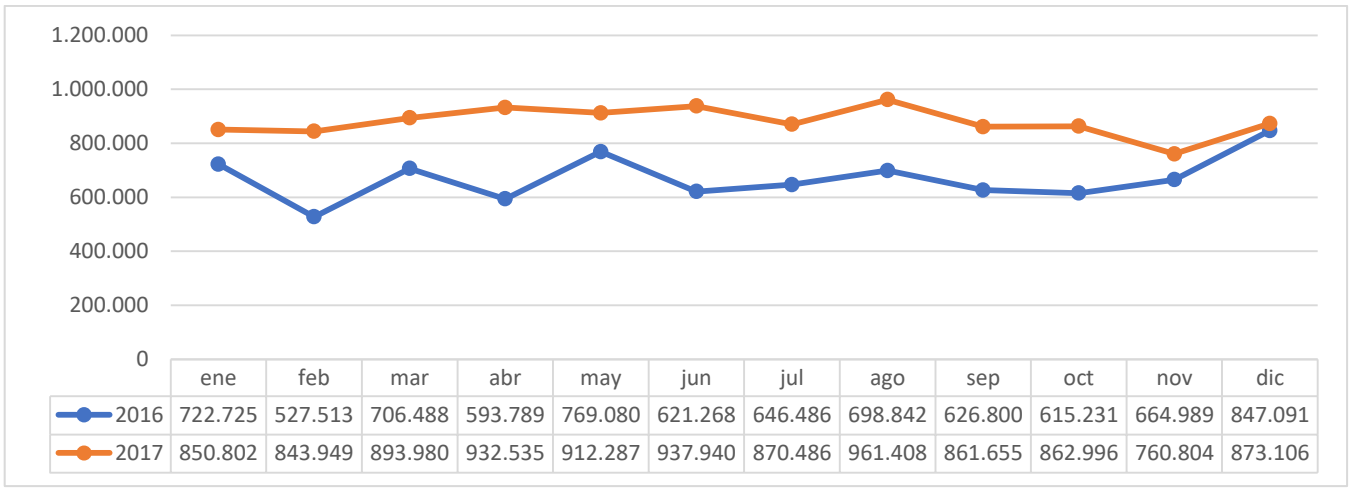

	ene	feb	mar	abr	may	jun	jul	ago	sep	oct	nov	dic
2016	722.725	527.513	706.488	593.789	769.080	621.268	646.486	698.842	626.800	615.231	664.989	847.091
2017	850.802	843.949	893.980	932.535	912.287	937.940	870.486	961.408	861.655	862.996	760.804	873.106

Importación de lechones a Alemania (2016): 8.040.302
Importación de lechones a Alemania (2017): 10.561.948
Variación (%): +31,36%

4.- Exportación de lechones desde Alemania. Comparativa 2016 vs 2017

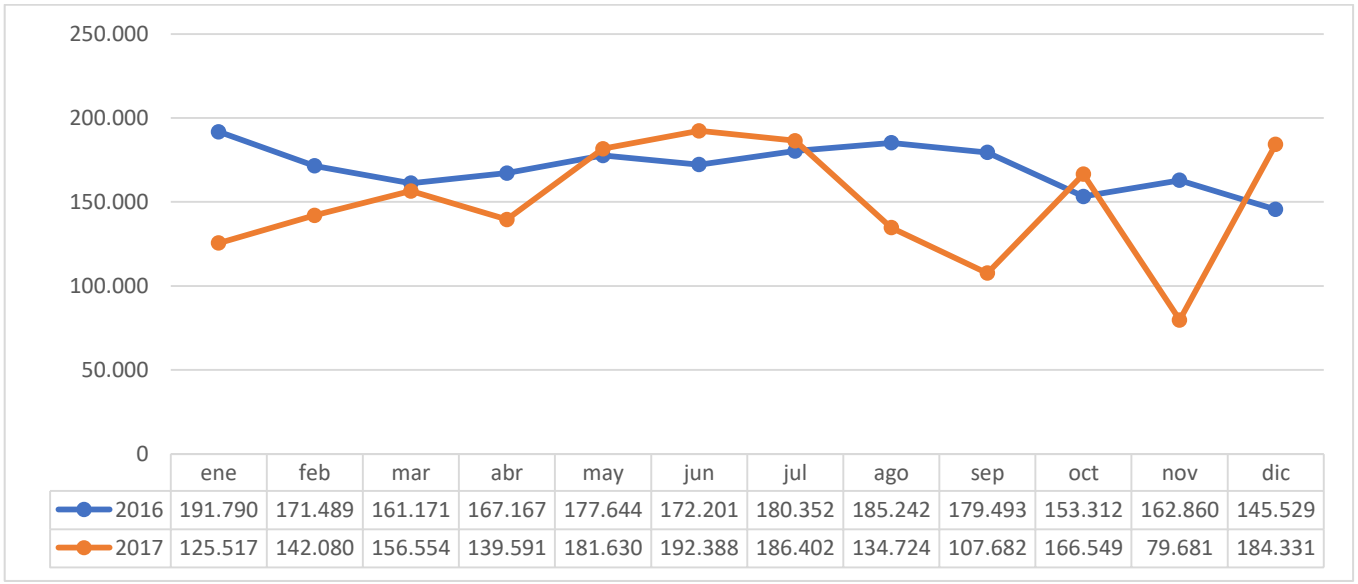

	ene	feb	mar	abr	may	jun	jul	ago	sep	oct	nov	dic
2016	191.790	171.489	161.171	167.167	177.644	172.201	180.352	185.242	179.493	153.312	162.860	145.529
2017	125.517	142.080	156.554	139.591	181.630	192.388	186.402	134.724	107.682	166.549	79.681	184.331

Exportación de lechones desde Alemania (2016): 2.048.250
Exportación de lechones desde Alemania (2017): 1.797.129
Variación (%): -12,26

5. Importaciones / Exportaciones varios países UE

	Import_2016	Export_2016	Import_2017	Export_2017
Dinamarca	0	12.862.985	0	14.773.471
Holanda	571.595	3.562.338	883.150	8.222.781
Alemania	8.040.302	2.048.250	10.561.948	1.797.129
Polonia	5.305.795	5.459	5.669.702	21.200
Francia	190.491	2.711	174.438	5.762
Italia	1.209.597	106	1.142.656	340
Bélgica	444.411	108.160	432.246	98.253
España	492.033	244.391	629.324	315.875

6. Comparativa precios de lechones en Holanda (NL), Alemania (GE) y España (ES). 2017 y 2018

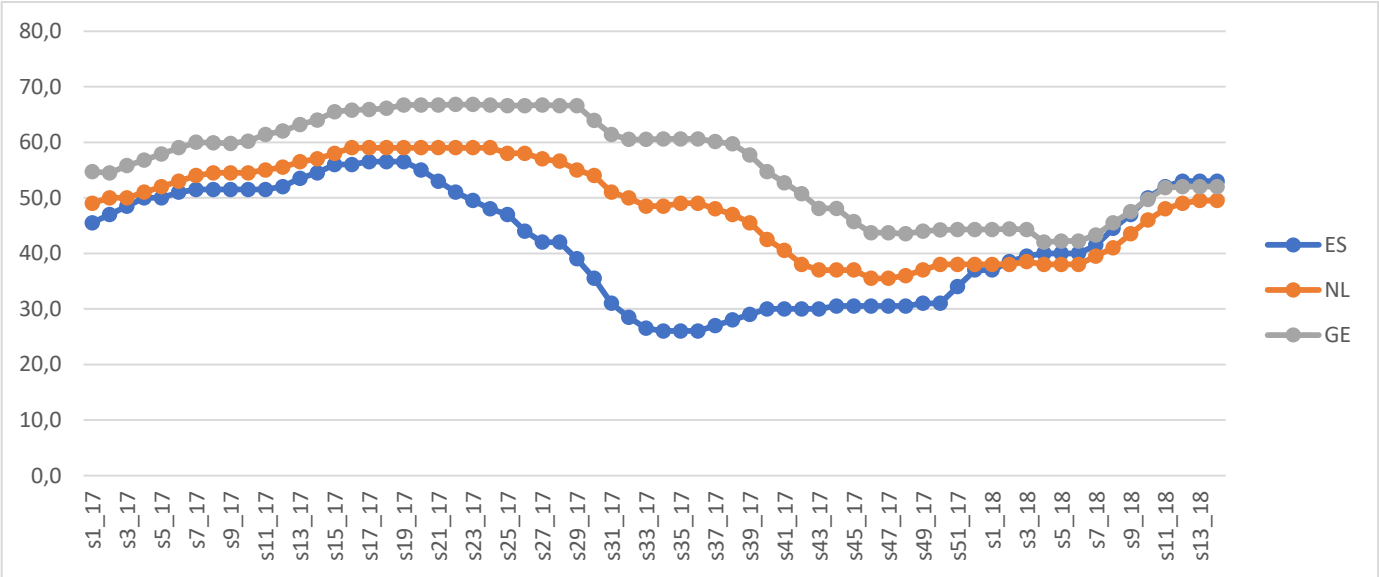

Precio medio lechón Holanda 2017: 50,0 €/unidad
Precio medio lechón Holanda 2018 (s13): 42,5 €/unidad
Precio medio lechón Alemania 2017: 58,4 €/unidad
Precio medio lechón Alemania 2018 (s13): 46,7 €/unidad
Precio medio lechón España 2017: 41,4 €/unidad
Precio medio lechón España 2018 (s13): 44,9 €/unidad

7.- Conclusiones / Reflexiones

1.- En el contexto actual de presencia de PPA en Estonia, Letonia, Lituania, Polonia, República Checa y Rumanía, el comercio de lechones sigue teniendo un papel muy importante en el mercado, con unos movimientos anuales de más de 23 millones de lechones. Esto implica más de 52.000 transportes, es decir, camiones que van y vienen.

2.- Holanda y Dinamarca son las principales fuentes de lechones, pero Alemania es el motor del mercado por la importancia que tiene tanto en la importación como en la exportación.

3.- España importa lechones y la actividad se ha retomado en los últimos meses (desde octubre) de una forma muy importante. La principal fuente de lechones a España es Holanda. El principal destino de exportación de lechones españoles es Portugal.

4.- Polonia, país con PPA, es un gran importador de lechones, sobre todo desde Dinamarca.

5.- Precios. En 2017 los precios en España estaban por debajo del precio holandés o el precio alemán, con lo que la motivación de importación era baja. A finales de 2017 y a principios de 2018 este aspecto ha cambiado y el precio en España está por encima del de Holanda y Alemania, lo que convierte a España en un buen destino de lechones.

8.- Precauciones

1.- El último brote de PPC sufrido en España tuvo su origen en lechones importados de Holanda.

2.- España (MAPAMA) es el único país de la Unión Europea que tiene establecido (no se retiró) un programa de vigilancia activa frente a PPA. Se realiza un muestreo de los animales importados. En el caso de importarse animales de países positivos a PPA se analizan el 100% y los jabalíes que se importan se analizan, igualmente, el 100%.

3.- Tanto Alemania como Dinamarca son absolutamente reacios a incorporar un plan de vigilancia serológica activa frente a PPA en sus respectivos países.

4.- Recomendaciones a la hora de importar lechones:

4.a.- Valorar si es necesario importar lechones en el contexto sanitario actual de la UE.

4.b.- Hacerlo a través de orígenes conocidos y con operadores de confianza.

4.c.- Exigir origen (país de nacimiento de los lechones).

4.d.- Exigir conocer trazabilidad del camión. Certificado de limpieza y desinfección y viaje realizado con anterioridad. Rechazar camiones de países positivos con escala (limpieza y desinfección) en países negativos.

4.e.- Importación de lechones solo y exclusivamente a cebaderos todo dentro / todo fuera. No importar lechones para cebaderos en continuo ni con diferentes naves actuando como TD/TF. Un REGA debe actuar como un todo dentro / todo fuera.

4.f.- Respetar las ventanas y los permisos de llenada y cierre de cebaderos. 15 días.

4.g.- Aparte de la vigilancia aleatoria que pueda llevar a cabo la autoridad competente, se RECOMIENDA encarecidamente que cada operador realice los autocontroles serológicos oportunos. Se deberá chequear una muestra representativa (95/5) del 100% de las partidas.

4.h.- Bioseguridad, bioseguridad, bioseguridad, bioseguridad.

4.i.- Responsabilidad para hacer lo correcto, en este caso: realizar autocontroles.

Un brote de PPA podría tener efectos devastadores en cualquier país de la UE eminentemente exportador.

Las principales vías de propagación son:

- Animales vivos
- Jabalíes
- Productos cárnicos de origen no oficial
- Productos cárnicos de origen no oficial para autoconsumo (turismo / maleta)
- …

Es necesario minimizar los riesgos de entrada de cualquier enfermedad en España. En este caso y como operadores ganaderos hay que minimizar el riesgo de entrada a través de animales vivos infectados.

Si no sabes cómo proceder para realizar tus autocontroles en los animales importados, ponte en contacto con esta Asociación para indicarte los pasos a seguir.

Bioseguridad, control y responsabilidad.